

MITTEILUNGS- BLATT

Diese Ausgabe erscheint auch online

Mittwoch, 19. Februar 2020 · Nr. 08 / Woche 08

Schienenersatzverkehr im Elztal vom 1. März bis 12. Dezember 2020

Grund ist die Elektrifizierung der Bahnstrecke / Fahrpläne ändern sich im Juni erneut

Auf der Elztalbahn kommt es von Sonntag, 1. März 2020, bis einschließlich Samstag, 12. Dezember 2020, zwischen Denzlingen und Elzach zu Schienenersatzverkehr (SEV). Die Ursache sind Bauarbeiten der DB Netz AG zur Elektrifizierung der Strecke. Die entfallenden Züge der SWEG werden durch Busse ersetzt, die in vier Linien (726 A, 726 B, 726 C, 726 D) fahren. Linie A ist eine Expressbuslinie, die zwischen Denzlingen und Bleibach ohne Halt fährt. Zwischen Bleibach und Elzach hält die Linie A an allen Unterwegshalten des Zuges. Linie B pendelt zwischen Denzlingen und Elzach und fährt dabei alle Unterwegshalte des Zuges an. Bei Linie C handelt es sich um Verstärkerfahrten, die zwischen Denzlingen und Waldkirch Gymnasium verkehren und alle Haltestellen – außer Buchholz – bedienen. Die Busse der Linie C fahren über Suggental. Bei Linie D handelt es sich ebenfalls um Verstärkerfahrten, die zwischen Denzlingen und Kollnau-Ebertle verkehren und alle Haltestellen – außer Buchholz – bedienen. Die Busse der Linie D fahren ebenfalls über Suggental. Die SEV-Busse fahren die Bahnhöfe in Denzlingen, Kollnau und Elzach an. Die Bahnhofpunkte in Buchholz, Batzenhäusle, Waldkirch, Kollnau, Gutach, Bleibach, Niederwinden und Oberwinden werden straßenverkehrsbedingt nicht direkt angefahren. Als Ersatzhalte sind folgende Südbadenbus-Haltestellen vorgesehen: für Buchholz die Bushaltestelle „Kirche“, für Batzenhäusle die Bushaltestelle „Waldkirch Industriegebiet“, für Waldkirch die Bushaltestelle „Post“ beziehungsweise bei der Linie C „Adenauerstraße“ (neben der Haltestelle „Post“), für Gutach die Bushaltestelle „Brücke“, für Niederwinden die Bushaltestelle „Schule“ und für Oberwinden die Bushaltestelle „Neudorf“. In Bleibach wird die neu eingerichtete Haltestelle im Gewerbegebiet in der Straße Am Stollen auf Höhe Raiffeisen Baucenter angefahren, die rund 16 Minuten Gehzeit vom Zughaltestepunkt entfernt liegt. Wegbeschreibungen zu den Ersatzhaltestellen hängen an den Bahnsteigen aus. In Bleibach besteht auch die Möglichkeit, mit der Südbadenbus-Linie 7272 ab der neuen Ersatzhaltestelle „Bleibach Bahnhofstraße“ nahe dem Rewe-Markt zu fahren. Zusätzlich halten die Busse des Ersatzverkehrs in Denzlingen am Sportbad, in Koll-

nau an der Realschule und in Elzach an der Haltestelle Abzw. Biederbach. Damit wird den Schülern und Umsteigern Richtung Biederbach Rechnung getragen.

Keine Fahrrad-Mitnahme in den Ersatzbussen

Zu beachten ist, dass die Busse längere Fahrzeiten als die Züge haben und zu anderen Uhrzeiten verkehren. Es ist deshalb wichtig, dass die Fahrgäste vor Fahrtantritt ihre Reiseverbindungen prüfen. Die Mitnahme von Fahrrädern ist in den Bussen nicht möglich. Fahrscheine sollten vor Fahrtantritt gekauft werden, sind gegebenenfalls jedoch auch beim Busfahrer erhältlich. Parallel zu den SEV-Bussen können die Fahrgäste außerdem auf die regulären Südbadenbus-Linien 7206 (zwischen Denzlingen und Elzach) und 7201 (Emmendingen – Waldkirch – Bleibach – Furtwangen) ausweichen, deren Fahrpläne den SEV-Bussen angepasst und in das Gesamtkonzept integriert wurden. So können zum Beispiel Fahrgäste von Emmendingen bis Bleibach in einem Bus mitfahren und müssen nur dort einmal nach Elzach umsteigen. In den ersten Tagen des Schienenersatzverkehrs werden am Bahnhof in Denzlingen Service-Mitarbeiter der SWEG zur Verfügung stehen.

Die Planung des Schienenersatzverkehrs auf der Elztalbahn hat bis in den Februar 2020 hinein gedauert, weshalb die Fahrplaninformationen erst jetzt vorliegen. „Das hängt mit dem sehr komplexen Bauablauf und den nötigen Abstimmungen mit vielen beteiligten Projektpartnern zusammen“,

Elektrifizierung Elztalbahn Denzlingen – Elzach

01.03. – 12.12.2020

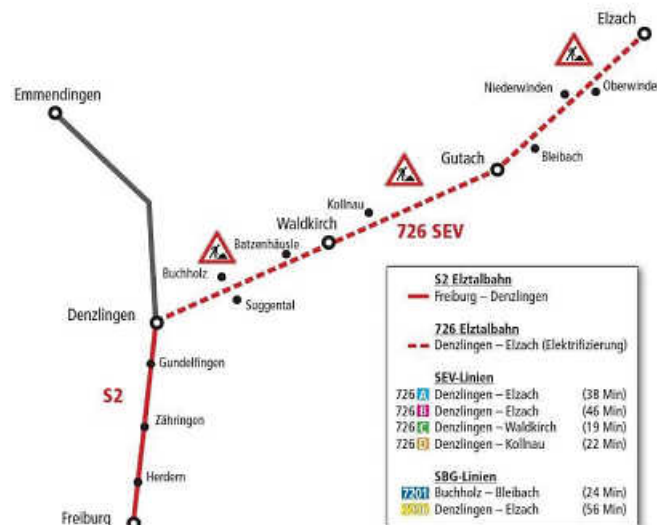

Linienverläufe Hin- und Rückrichtung

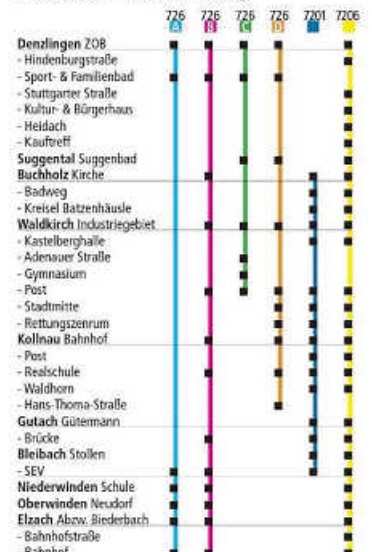

bittet David Konradi, Leiter des SWEG-Kraftverkehrs, um Verständnis. „Ein Schienenersatzverkehr ist nicht so einfach, wie es klingt, sondern eine hochkomplexe Angelegenheit“, so Konradi. Ein besonderer Dank geht hier an die Südbadenbus GmbH für die Kooperation und Einsatzbereitschaft bei der Neuorganisation des gesamten Nahverkehrs im Elztal.

Neuer Fahrplan auch für SWEG-Züge zwischen Freiburg und Denzlingen

Zwischen Freiburg und Denzlingen stehen den Fahrgästen die Züge der DB Regio und der SWEG zur Verfügung. Die Züge der SWEG verkehren dabei vom 1. März 2020 an nach einem neuen Fahrplan. Wichtig: Die SEV-Fahrpläne gelten nur bis einschließlich 13. Juni 2020, weil sich am 14. Juni 2020 der Nahverkehr-Fahrplan auf der Rheintalbahn ändert und alle Anschlüsse neu geplant werden müssen.

Viele Informationsmöglichkeiten für die Fahrgäste

Zur Information der Fahrgäste zum Schienenersatzverkehr zwischen Denzlingen und Elzach gibt die SWEG einen Flyer heraus, der kostenlos an den bekannten Verkaufsstellen in der letzten Februar-Woche erhältlich ist. Im Internet sind die SEV-Fahrpläne unter www.sweg.de, www.efa-bw.de sowie www.bahn.de einsehbar. Informationen gibt es außerdem auf der Webseite www.sweg.de/elztalbahn sowie über die SWEG-Service-Zentrale unter Telefon 07821 9960770.

Bitte Jugendschutz bei Alkohol und Tabak beachten

Die Fasnet steht bevor und Jung und Alt freuen sich auf tolle, närrische Tage. Der Alkohol- und Tabakkonsum spielt dabei leider eine nicht zu unterschätzende Rolle.

Wir möchten daher nochmals insbesondere auf die Bestimmungen des Jugendschutzgesetzes hinweisen.

Gemäß § 9 Jugendschutzgesetz ist die Abgabe bzw. Verzehr von **Branntwein** sowie **branntweinhaltigen Getränken und Lebensmitteln** an/durch Jugendliche **unter 18 Jahren verboten**.

Die Abgabe bzw. Verzehr **anderer alkoholischer Getränke (z. B. Wein, Bier o.ä.)** ist **Jugendlichen erst ab 16 Jahren erlaubt**.

Auch die Abgabe von **Tabakwaren** an bzw. deren Konsum ist Jugendlichen **unter 18 Jahren** gemäß § 10 Jugendschutzgesetz **nicht erlaubt**.

Eine schöne Fasnet und tolle Feste sollten nicht vom Alkohol und Nikotin abhängig sein. Daher wünschen wir allen Närrinnen und Narren frohe und „saubere“ Fasnettage.

Redaktionsschluss wird vorverlegt!

Der Redaktionsschluss für das Blättle **KW9** (Erscheinungstag: 26.02.2020) wird auf

Donnerstag, 20.02.2020, 09:00 Uhr

vorverlegt.

Verspätet eingehende Beiträge können nicht mehr berücksichtigt werden. Wir bitten um Beachtung!

AMTLICHE BEKANNTMACHUNGEN



Rathaus-Öffnungszeiten über d' Fasnet

Donnerstag, 20. Februar 2020
8:30 Uhr bis 12:00 Uhr
nachmittags geschlossen

Freitag, 21. März 2020
8:30 Uhr bis 12:00 Uhr

Montag, 24. März 2020
geschlossen

Dienstag, 25. März 2020
geschlossen

Schankerlaubnis Fasnet

Die bereits gestellten Anträge für die Schankerlaubnis an der Fasnet können im Bürgeramt abgeholt werden.

Ihr Bürgeramt

Verwaltung der Gemeinde

WINDEN IM ELZTAL

Anschrift: Bahnhofstraße 1

79297 Winden im Elztal

Öffnungszeiten:

Mo. - Fr. 8:30 Uhr - 12:00 Uhr, Do. 16:00 Uhr - 18:00 Uhr

Selbstverständlich sind nach Absprache auch Termine außerhalb der Öffnungszeiten möglich.

Bürgermeister	Klaus Hämmerle	Tel. 07682 9236-10
Sekretariat	Silvia Becherer	Tel. 07682 9236-10
	Bianca Tränkle	Tel. 07682 9236-10
Standesamt	Andreas Schultes	Tel. 07682 9236-22
Bürgerbüro	Anja Florin	Tel. 07682 9236-12
	Anja Läufer	Tel. 07682 9236-14
	Natalie Burger	Tel. 07682 9236-16
Rechnungsamt, Bauamt	Michael Öhler	Tel. 07682 9236-20
Gebühren/Steuern	Andreas Schultes	Tel. 07682 9236-22
Gemeindekasse	Bettina Rietschle	Tel. 07682 9236-24
	Eva Granget	Tel. 07682 9236-24
Bauhof	Martin Häringer	Mobil 0177 6328119
Kläranlage	Norbert Riegger	Tel. 07685 1268
Wassermeister	Martin Häringer	Mobil 0172 7616283
Hausmeister Schulen	Helmut Haas	Mobil 0162 1326276

Telefax: 07682 9236-79

E-Mail: gemeinde@winden-im-elztal.de

Internet: www.winden-im-elztal.de

Amtsgericht Emmendingen - Grundbuchamt

(zuständig für Winden im Elztal)

Liebensteinstr. 2, 79312 Emmendingen

Tel. 07641/96587-600, Fax: 07641/96587-603

Einfach ausschneiden und gut sichtbar aufbewahren



Landratsamt Emmendingen

Amt für Flurneuordnung

Zusammenlegung Winden

Einladung zur Teilnehmersammlung

Das Landratsamt Emmendingen – Amt für Flurneuordnung – lädt im Namen des Vorstands der Teilnehmergeinschaft die Teilnehmer der Zusammenlegung Winden zu einer Teilnehmersammlung ein
am Donnerstag, den 12. März 2020 um 19:30 Uhr in der Mehrzweckhalle Niederwinden.

In der Veranstaltung werden Sie über folgende Themen informiert:

- 1) Vorstellung des genehmigten Ausbauplans (Zustimmung Landesamt)
 - Wege- und Brückenbau
 - Ökologische Ausgleichsmaßnahmen
 - Kosten und Finanzierung
- 2) Umsetzung des Ausbauplanes (Ausführung der Maßnahmen in Bauranchen)

Nutzen Sie die Gelegenheit, Ihre Fragen zu stellen. Verpächter dürfen gerne ihren Pächter zu diesem Termin einladen und mitbringen. Interessierte Bürger und Bürgerinnen sind ebenfalls willkommen.

Weitere Informationen zum dem Verfahren finden Sie im Internet unter: www.lgl-bw.de/3294

gez. Holzinger

1. März ist Fristende zum Zurückschneiden von Anpflanzungen

In Kürze beginnt wieder die sogenannte "Vegetationszeit", die vom 01. März bis 30. September dauert. Daher möchten wir alle Grundstückseigentümer sowie Nutzungsberechtigte von Grundstücken daran erinnern, dass gemäß § 43 Abs. 2 NatSchG in dieser „Vegetationszeit“ Hecken, lebende Zäune, Bäume, Gebüsche oder Röhrichtbestände nicht gerodet, abgeschnitten oder auf andere Weise zerstört werden dürfen.

Wir bitten Sie daher **vor Ablauf dieser Frist** dafür zu sorgen, dass Hecken, Sträucher und Bäume, deren Äste und Zweige in den Straßen- und Gehwegraum hineinragen oder sich im Bereich von Sichtdreiecken befinden, so zurückzuschneiden, dass sie die Sicherheit und Leichtigkeit des Verkehrs nicht beeinträchtigen!

Hierbei ist zu beachten, dass „Mindestlichtträume“ wie folgt **freizuhalten** sind:

- Bei Straßen eine Höhe von mindestens 4,50 m über der gesamten Fahrbahn
- zwischen Straßenrand und Anpflanzungen von 0,5 m
- bei Rad- und Gehwegen eine Höhe von mindestens 2,50 m
- An Straßeneinmündungen und Kreuzungen sind sämtliche Anpflanzungen so nieder zu halten (höchstens 0,8 m Höhe), dass jederzeit eine ausreichende Übersicht für den Kraftfahrer gegeben ist
- Verkehrszeichen und Straßenlaternen dürfen nicht verdeckt werden. Die Anpflanzungen sind so zurückzuschneiden, dass die Verkehrszeichen von den Verkehrsteilnehmern ständig, rechtzeitig und ohne Sichtbehinderung wahrgenommen werden können.

Sollten Ihre Anpflanzungen in das Lichtraumprofil hineinragen, so bitten wir Sie diese umgehend zurückzuschneiden.

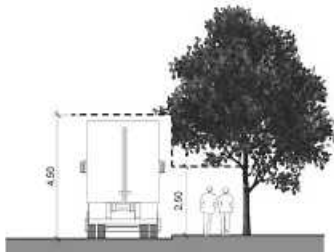

BEKANNTMACHUNGEN ANDERER BEHÖRDEN

Mitteilungen des Landratsamtes Emmendingen



Kontrolle der Müllmarken ab 9. März

Mit den Müllgebührenbescheiden für 2020 wurden Ende Januar die neuen Müllmarken verschickt. Die Müllmarken müssen gut sichtbar auf dem Deckel der Mülltonnen aufgeklebt werden. Sie sind der Nachweis dafür, dass die Tonne registriert ist und dafür Müllgebühr gezahlt wird. Die neuen Müllmarken haben keine Jahreszahl und sind damit wieder einige Jahre gültig. Mieter, die bisher noch keine Müllmarke erhalten haben, werden gebeten, sich deswegen mit dem Vermieter oder der Hausverwaltung in Verbindung zu setzen.

Ab 9. März 2020 müssen alle Müllbehälter mit den neuen Müllmarken ausgestattet sein. Denn ab diesem Tag überprüfen die Müllmänner des Entsorgungsunternehmens Remonids bei der Müllabfuhr die Mülltonnen. Wenn die Müllmarke fehlt, werden die Tonnen zwar noch geleert. Sie erhalten aber einen Aufkleber mit dem Hinweis „Gültige Müllmarke fehlt! Bitte anbringen, ansonsten wird die Tonne zukünftig nicht mehr geleert“. Weitere Informationen erteilt die Abfallwirtschaft des Landratsamtes Emmendingen Telefon 07641 451- 9705, -9706, -9709, -9710 und per E-Mail: abfall@landkreis-emmendingen.de

Hochburger Grünlandnachmittag für Landwirte

Das Landratsamt Emmendingen lädt zum traditionellen Hochburger Grünlandnachmittag am **Donnerstag, 5. März** von 13:30 Uhr bis ca. 17:00 Uhr im Landwirtschaftlichen Bildungszentrum Emmendingen-Hochburg ein. Vertreter des Landwirtschaftsamtes des Landkreises Emmendingen und des Landwirtschaftlichen Zentrums Baden-Württemberg (LAZBW) Aulendorf referieren über Grünlandbewirtschaftung in Zeiten des Klimawandels und über die Situation beim Grünland im Landkreis.

Zudem gibt es Nachsaatvorführungen und informieren über geeignetes Saatgut für Grünland. Alle Landwirte sind zu dieser Veranstaltung herzlich eingeladen.

Agentur für Arbeit

Berufe in Uniform

Am **Donnerstag, 27. Februar**, informieren Einstellungsberater der Bundeswehr, der Bundespolizei, der Polizeidirektion Freiburg und der Zollverwaltung über „Berufe in Uniform“. Die Veranstaltung beginnt um 14:00 Uhr im Berufsinformationszentrum der Agentur für Arbeit Freiburg, Lehener Straße 77. Die Teilnahme ist kostenlos, eine Anmeldung nicht erforderlich.

Interessierte Jugendliche erfahren in Vorträgen und daran anschließenden Beratungen (bis 16:30 Uhr) alles Wissenswerte zur Laufbahn bei Bundeswehr, Polizei oder Zoll.

Finanzamt Emmendingen

Sprechzeiten am Rosenmontag

Das Finanzamt Emmendingen, einschließlich der Infozentrale, ist am **Rosenmontag, 24. Februar** ganztägig geschlossen.

Geburt



Am **6. Februar 2020** wurde Lilith Madita Scherer geboren.
 Eltern: Sarah und Samuel Scherer

ALLGEMEINE BEKANNTMACHUNGEN

Informationsveranstaltung: Geburt im Kreiskrankenhaus Emmendingen

Das Team der geburtshilflichen Abteilung bietet zwei Infoabende zu den Themen Geburt und Wochenbett im Kreiskrankenhaus Emmendingen an.

Am **ersten Abend** erfahren Sie Wissenswertes über die Geburt, die Betreuung im Kreißaal und wie wir Sie auf Ihrem individuellen Weg, in Sicherheit und Geborgenheit zu gebären, begleiten.

Der **zweite Abend** widmet sich den ersten Tagen nach der Geburt. Eine Still- und Laktationsberaterin/ Kinderkrankenschwester informiert über die Förderung der emotionalen Bindung (Bonding), die Ernährung und die Bedürfnisse Ihres Kindes – so wollen wir die junge Familie unterstützen. Nach den Vorträgen beantworten wir gerne alle Fragen, die Sie beschäftigen. Sie können am 1. Abend den Kreißaal und am 2. Abend die Wochenstation besichtigen.

Wann: Mittwoch, 4. März und
Mittwoch, 11. März, 18:30 Uhr

Wo: Veranstaltungsraum im Nebengebäude, U1,
Adolf-Sexauer-Straße 3

Aus- und Weiterbildung

IHK Südlicher Oberrhein

Energieeffizienz: Einsparpotentiale in Unternehmen aufdecken

Veranstaltungsreihe „Klimaschutz im Unternehmen“

Mehr Informationen über Energie-Einsparpotentiale in Unternehmen gibt es in der Veranstaltungsreihe „Klimaschutz in Unternehmen“. Die Veranstaltung dazu findet am **Donnerstag, 12. März** in der IHK in Freiburg statt.

In den zweistündigen Veranstaltungen werden Energieoptimierungen für verschiedene Bereiche mit Beispielen dargestellt und Verbesserungsansätze aufgezeigt. Die Teilnahme ist kostenfrei. Aus organisatorischen Gründen wird um Anmeldung über die IHK-Homepage (www.suedlicher-oberrhein.ihk.de, Veranstaltungsnummer 126132418) gebeten. Fragen zur Veranstaltung beantwortet Synthia Diele, 0761 3858-263, synthia.diele@freiburg.ihk.de

Fördern statt Meckern

IHK Südlicher Oberrhein unterstützt kleine Unternehmen und ihre Azubis beim Start in die Ausbildung

Immer wieder kritisieren Ausbildungsbetriebe die Schlüsselqualifikationen und Grundfertigkeiten ihrer Azubis. Es sind gerade diese Punkte, die auf beiden Seiten zu Unzufriedenheit in der Ausbildung führen. Hier möchte die IHK Südlicher Oberrhein mit ihrem Seminarangebot „Azubi Opening“ Abhilfe schaffen.

Das „Azubi Opening – Dein Start in die Ausbildung“ findet vom 8. bis 11. September statt. Betriebe können ihre Azubi-in-spe schon jetzt anmelden. Die Kosten für die viertägige Schulung betragen 190 Euro. Alle Infos auch im Netz: www.suedlicher-oberrhein.ihk.de/azubiopening.

Kontakt: Julia Stöhr, Telefon 0761 3858-168,
E-Mail julia.stoehr@freiburg.ihk.de.

Gesundheit und Wohlbefinden

Meditation

Am **Freitag, 28. Februar** findet wieder die Meditation mit Thomas Overmann im Gesundheitszentrum Elzach, Nikolausplatz 2, statt.

Beginn ist um 19:34 Uhr im Seminarraum 2. OG. Keine Anmeldung nötig, kostenfrei.

Weitere Infos bei Thomas Overmann, Telefon 07682 924581

Naturpark Südschwarzwald

SCHWARZWALDGUT – Messe für Handwerk, Genuss und Design aus dem Schwarzwald

AUSSCHREIBUNG FÜR AUSSTELLER

SCHWARZ WALD GUT lautet der Titel der Messe, die Samstag 26. bis Sonntag 27. September 2020 jeweils von 11:00 bis 18:00 Uhr in der historischen Rainhof Scheune in Kirchzarten-Burg stattfindet.

Nach den überwältigenden Erfolgen 2015 und 2017 geht diese besondere Messe damit in die dritte Auflage. Veranstalter ist der Verein SCHWARZ WALD GUT e.V. in Kooperation mit dem Naturpark Südschwarzwald e.V.

Bewerbungsunterlagen können unter folgender Adresse angefordert werden:

Schwarz Wald Gut e.V. Höllentalstraße 96 79199 Kirchzarten-Burg; Ende der Bewerbungsfrist ist der 1. Juni 2020

NOTDIENSTE



Wichtige Rufnummern für den ärztlichen Bereitschaftsdienst im Landkreis Emmendingen

Rettungsdienst:	112
Allgemeiner Notfalldienst:	116117
Kinderärztlicher Notfalldienst:	0180 6076111
Augenärztlicher Notfalldienst:	0180 6075311

Freiburg (Erwachsene) Universitätsklinikum Freiburg,

Hugstetterstr. 55, 79106 Freiburg im Breisgau,
Mo., Di., Do. von 20:00 Uhr bis 24:00 Uhr,
Mi., Fr. von 16:00 Uhr bis 24:00 Uhr,
Sa., So. und Feiertag von 8:00 Uhr bis 24:00 Uhr

Kinder-Notfallpraxis Freiburg am St. Josefskrankenhaus,

Sautierstraße 1, 79104 Freiburg im Breisgau
Mo. bis Do. von 19:00 Uhr bis 22:30 Uhr,
Fr. von 16:00 Uhr bis 22:30 Uhr,
Sa., So. und Feiertag von 8:00 Uhr bis 22:30 Uhr

Von 22:30 Uhr bis 08:00 Uhr erfolgt die Notfallbehandlung durch das Zentrum für Kinder- und Jugendmedizin des Universitätsklinikums, Mathildenstraße 1 (Anfahrt über Heiliggeiststraße 1) in 79106 Freiburg im Breisgau.

Augen-Notfallpraxis an der Universitätsaugenklinik Freiburg,

Kilianstr. 5, 79106 Freiburg im Breisgau,
Mo., Di., Do. von 19:00 Uhr bis 22:00 Uhr,
Mi. von 13:00 Uhr bis 22:00 Uhr,
Fr. von 16:00 Uhr bis 22:00 Uhr,
Sa., So. und Feiertag von 8:00 Uhr bis 22:00 Uhr

Notfallpraxis am Kreiskrankenhaus Emmendingen,
Gartenstraße 44, 79312 Emmendingen, Öffnungszeiten der Notfallpraxis (vorherige Anmeldung nicht erforderlich)

Mo., Di. und Do. von 19:00 Uhr bis 22:00 Uhr,
 Mi. und Fr. von 16:00 Uhr bis 22:00 Uhr,
 Sa., So. und Feiertag von 8:00 Uhr bis 22:00 Uhr

Apotheken-Notdienst

Dienstbereitschaft von 8:30 Uhr bis 8:30 Uhr des folgenden Tages:

- Mi., 19.02. Stadt-Apotheke, Waldkirch**
 Lange Str. 37, Tel. 07681 479110
- Do., 20.02. easyApotheke, Emmendingen**
 Freiburger Str. 4, Tel. 07641 954280
- Fr., 21.02. Neue Apotheke, Emmendingen**
 Milchhofstr. 1, Tel. 07641 9332221
- Glotter-Apotheke, Glottertal**
 Talstr. 70a, Tel. 07684 1355
- Sa., 22.02. Paracelsus-Apotheke, Denzlingen**
 Schwarzwaldstr. 3, Tel. 07666 2392
- Marien-Apotheke, Gutach**
 Golfstr. 9, Tel. 07681 7257
- So., 23.02. Kronen-Apotheke, Teningen**
 Reetzenstr. 5, Tel. 07641 41109
- Glocken-Apotheke, Kollnau**
 Kollnauer Str. 1, Tel. 07681 7054
- Mo., 24.02. Aesculap-Apotheke, Köndringen**
 Bahnhofstr. 3, Tel. 07641 54300
- Severin-Apotheke, Denzlingen**
 Alemannenstr. 17, Tel. 07666 5844
- Di., 25.02. Central-Apotheke, Emmendingen**
 Theodor-Ludwig-Str. 11, Tel. 07641 914170
- Schwarzwald-Apotheke, Simonswald**
 Talstr. 36a, Tel. 07683 794

Pflegedienste

Kirchliche Sozialstation Oberes Elztal e.V.

Schwimmbadstraße 11, 79215 Elzach,
 Telefon 07682 909040,
 Fax 07682 909041

Dorfhelferin, Einsatzleitung

Christine Schwendemann-Brugger, Telefon 07682 920202

Ambulanter Pflegedienst Heike Schmoock

Spitzenbacher Straße 16, 79297 Winden im Elztal
 Telefon 07682 921537, Fax 07682 921538

Pflegestützpunkt des Landkreises Emmendingen

Markgrafenstraße 8, 79312 Emmendingen
 Ansprechpartnerin: Christiane Hartmann,
 Telefon 07641 451-3091

E-Mail: pflegestuetspunkt@landkreis-emmendingen.de.

Außensprechstunde in Waldkirch-Kollnau,

Bürgertreff Hildastraße 2a,
 montags 10:00 Uhr bis 15:00 Uhr,
 Frau Christiane Hartmann, Telefon 07641 451-3091

Herbstzeit - Betreutes Wohnen für alte und pflegebedürftige Menschen in (Gast-) Familien

Landvogtei 5, 79312 Emmendingen,
 Telefon 07641 9671590, www.herbstzeit-bwf.de

Sprechstunde des Caritas-Sozialdienstes

Caritas-Sozialdienst – Allgemeine Sozial- und Lebensberatung

Dipl.-Soz.-Päd. Frau Drechsel, Telefon 07642 9214123

Diakonisches Werk Emmendingen

Karl-Friedrich-Str. 20, 79312 Emmendingen,
 Telefon 07641 9185-13 (Frau Homburger) und
 07641 9185-16 (Frau Funk)

Außensprechstunde dienstags zwischen 10:00 Uhr und 13:00 Uhr (nach Vereinbarung) im evang. Gemeindezentrum Herbolzheim, Hansjakobstr. 8

Ergänzende unabhängige Teilhabeberatung für Menschen mit Behinderung (EUTB)

EUTB Lebenshilfe KV Emmendingen e.V.

Geyer-zu-Lauf-Str. 34, 79312 Emmendingen,
 Telefon 07641 93341-214 (Frau Hofmann);
 Außensprechstunde in Waldkirch freitagnachmittags.
 Termine bitte telefonisch vereinbaren.

EUTB Diakonisches Werk Emmendingen

Karl-Friedrich-Str. 20, 79312 Emmendingen;
 Telefon: 07641 9185-13 (Frau Homburger),
 07641 9185-16 (Frau Funk);

Außensprechstunde in Herbolzheim dienstagsvormittags.
 Termine bitte telefonisch vereinbaren.

EUTB Deutsches Rotes Kreuz KV Emmendingen e.V.

Milchhofstr. 1b, 79312 Emmendingen,
 Telefon 07641 96212-65 (Frau Thiemann/Frau Gungl);
 Außensprechstunde donnerstagnachmittags in Elzach,
 Telefon 0152 09272764

Kreissenorenrat des Landkreises Emmendingen

www.kreissenorenrat-emmendingen.de

Fachstelle Sucht

Beratung, Behandlung, Prävention

Friedhofstraße 1, Waldkirch, Telefon 07681 24623

Emma, Jugend- und Drogenberatung

Friedhofstraße 1, Waldkirch, Telefon 07681 3891

Krebsinformationsdienst

Telefon 0800 420 3040, kostenfrei,
 täglich 8:00 Uhr bis 20:00 Uhr
 E-Mail: krebsinformationsdienst@dkfz.de;
 Internet: www.krebsinformationsdienst.de

Hilfetelefon "Gewalt gegen Frauen"

Rufnummer 08000 116 016 oder www.hilfetelefon.de.

Notruf-Fax der Integrierten Leitstelle direkt über 112 erreichbar

Wer einen Notruf per Fax absetzen will, kann dies nun über die Notrufnummer 112 tun. Den Vordruck kann man über die Homepage des DRK-Kreisverbandes Emmendingen unter www.drk-emmendingen.de, Rubrik Rettungsdienst, Integrierte Leitstelle herunterladen.

Tierärztlicher Notdienst

Falls der zuständige Tierarzt nicht erreichbar ist, versieht den tierärztlichen Notdienst für Kleintiere an diesem Wochenende:

Samstag/Sonntag, 22.02./23.02.2020

Tierarztpraxis Oxana Dietsche, Emmendingen
 Kübelestraße 20, Tel. 07641 / 9539492
 Dr. Rudloff, Elzach
 Brandstr. 10, Tel. 07682 290

Der Notfalldienst für Großtiere wird am Sonntag in der Zeit von 10:00 Uhr bis 18:00 Uhr versehen.

ZweiTälerLand



Veranstaltungskalender

Schmutziger-Dunschdig, 20. Februar

- 10:00 Uhr – Schülerbefreiung,
 Narrenzunft Niederwindemer
 Schindlejokel, Hörnlebergschule – Grundschule Niederwinden
- 10:45 Uhr – Narrenbaumstelle am Narrenbrunnen,
 Narrenzunft
 „D'r Oberwindemer Spitzbue“,
 Fürst-Erich-Platz, Oberwinden
- 19:30 Uhr – Jokel- und Hemdglunkerumzug, Fasnetöffnung beim Narrenbrunnen, Narrenzunft Niederwindemer
 Schindlejokel, Ortsmitte und Foyer der Festhalle Niederwinden

Fasnet-Fridig, 21. Februar

- 14:30 Uhr – Kinderumzug, anschließend Kinderfasnet, Narrenzunft Niederwindemer Schindlejokel Ortsmitte und Festhalle Niederwinden
- 20:00 Uhr – Zunftabend, Narrenzunft „D'r Oberwindemer Spitzbue“, Festhalle Oberwinden

Fasnet-Somschdig, 22. Februar

- 14:30 Uhr – Großer Dorfumzug mit Prämierung, Narrenzunft Niederwindemer Schindlejokel, Ortsmitte und Festhalle Niederwinden
- 20:00 Uhr – Großer Fackelumzug mit anschließendem 51. Fürst-Erich-Feuerwerk, Narrenzunft „D'r Oberwindemer Spitzbue“, Ortsmitte und Festhalle Oberwinden

Fasnet-Sundig, 23. Februar

- 15:00 Uhr – Umzug mit Prämierung, Narrenzunft „D'r Oberwindemer Spitzbue“, Ortsmitte Oberwinden

Fasnet-Mendig, 4. März

- 10:30 Uhr – Spitzbuebe-Nudlesubbe-Esse, Narrenzunft „D'r Oberwindemer Spitzbue“, Gasthaus Sonne Oberwinden
- 11:00 Uhr – Jokel-Nudlesubbe-Esse, Narrenzunft Niederwindemer Schindlejokel, Pfarrsaal Niederwinden
- 14:00 Uhr – Kinderumzug, anschließend Kinderball, Narrenzunft „D'r Oberwindemer Spitzbue“, Ortsmitte und Festhalle Oberwinden
- 15:15 Uhr – Viertelvieri-Ondacht zur Huldigung der Narredei, Narrenzunft Niederwindemer Schindlejokel, Schulhof Niederwinden
- 19:30 Uhr – Fackel- und Holzschlegelumzug mit anschließender Fasnet-Party, Narrenzunft Niederwindemer Schindlejokel, Ortsmitte und Festhalle Niederwinden

Fasnet-Zischdig, 25. Februar

- 03:00 Uhr – Jokelversenkung am Narrenbrunnen, Narrenzunft Niederwindemer Schindlejokel, Jokelbrunnen und Festhalle Niederwinden
- 14:11 Uhr – Närrischer Senioren-Nachmittag, Narrenzunft „D'r Oberwindemer Spitzbue“, Gasthof Rebstock, Oberwinden
- 20:00 Uhr – Verbrennung des Spitzbue, Narrenzunft „D'r Oberwindemer Spitzbue“, Fürst-Erich-Platz Oberwinden

KINDERGARTEN

Herzliche Einladung zur Anmeldung Ihrer Kinder in unseren Kath. Kindergärten der Gemeinde Winden

An folgenden Terminen können Sie nach telefonischer Vereinbarung vorbeikommen, um Ihre Kinder für das kommende Kindergartenjahr (Sept. 2020 – Aug. 2021) anzumelden:

Kindergarten St. Martin, Niederwinden:

- Montag, 02.03.20, 14:00 – 16:00 Uhr
- Dienstag, 03.03.20, 08:30 – 12:30 Uhr
- Donnerstag, 05.03.20, 09:00 – 12:30 Uhr

Bitte vereinbaren Sie einen Termin (Telefon 07685 678)

Kindergarten St. Stephan, Oberwinden:

- Montag, 02.03.20, 09:00 – 11:00 Uhr
- Dienstag, 03.03.20, 08:00 – 11:30 Uhr und 14:00 – 16:00 Uhr
- Donnerstag, 05.03.20, 09:00 – 12:00 Uhr

Bitte vereinbaren Sie einen Termin (Telefon 07682 8953)

Folgende Betreuungsformen bieten wir an:

- Regelgruppe (Niederwinden)
- Gruppe mit verlängerten Öffnungszeiten (Niederwinden und Oberwinden)

- Ganztagesbetreuung (Niederwinden)
- Kleinkindbetreuung ab einem Jahr (Oberwinden)

Für den Kindergarten können alle Kinder angemeldet werden, die bis zum 31. Aug. 2021 3 Jahre alt werden. Für die Krippe (Kinder von 1 – 3 Jahren) können alle Kinder angemeldet werden, die bis zum 31. Aug. 2021 1 Jahr alt werden. Da die Kindergartenplätze sehr begrenzt sind, bitten wir Sie, diese Anmeldefristen einzuhalten. Später eingehende Anmeldungen können nur dann berücksichtigt werden, wenn noch Plätze vorhanden sind.

Die Erzieherteams der Kindergärten St. Martin, Niederwinden und St. Stephan, Oberwinden

SCHULEN

Hörnlebergschule Winden im Elztal



Die Schülerinnen und Schüler der Grundschule in Winden im Elztal freuten sich über eine finanzielle Spende des Fördervereins der Hörnlebergschule e.V. Mit einem Betrag von rund 300 € konnte die Leseinsel der Schule mit vielen tollen und interessanten Büchern erweitert werden.

In einer Schülervollversammlung stellten die Viertklässler einige der neuen Lesewerke mit Begeisterung vor.

Weitere Eindrücke und Aktionen der Hörnlebergschule finden Sie auch auf unserer Homepage unter www.Hoernlebergschule-winden.de.

weiter Homepage unter www.Hoernlebergschule-winden.de.

KIRCHLICHE NACHRICHTEN

Katholisches Pfarramt Oberwinden

Sonntag, 23. Februar

Kirche St. Leonhard

10:00 Uhr Eucharistiefeier

Aschermittwoch, 26. Februar

Kirche St. Stephan

19:00 Uhr Eucharistiefeier mit Erteilung des Aschekreuzes

Pfarrbüro Elzach und Oberwinden geschlossen

Die Pfarrbüros Elzach und Oberwinden sind von Donnerstag, 20. Februar bis einschließlich Aschermittwoch, 26. Februar 2020 geschlossen. Wir bitten um Beachtung.

Gebet für Verstorbene in Niederwinden

Für das Totengebet in St. Leonhard Niederwinden suchen wir Vorbeter oder Vorbeterinnen. Interessierte, die diesen Dienst ausüben wollen, werden dringend gesucht.

Wenn Sie Fragen zum Gebet haben, wenden Sie sich bitte an Frau E. Häringer, Telefon 07685 1889.

Das Gemeindeteam Winden/Oberspitzenbach

Pfarrgemeinderatswahl am 21. und 22. März 2020

„Wie sieht's aus?“

Es sind nur noch wenige Wochen zur Pfarrgemeinderatswahl im Erzbistum Freiburg: In der Kirchengemeinde Obe-

res Elztal sind am 21. und 22. März ca. 8.600 Katholikinnen und Katholiken aufgerufen, einen neuen Pfarrgemeinderat zu wählen.

Pfarrgemeinderäte online wählen!!

Erstmalig in Deutschland können Pfarrgemeinderäte online gewählt werden. Damit haben die Wahlberechtigten drei Möglichkeiten, ihr Wahlrecht auszuüben: Persönlich im Wahllokal, auf Antrag per Briefwahl und eben online. Alle Informationen, die für die unterschiedlichen Möglichkeiten der Stimmabgabe nötig sind, erhielten die Wahlberechtigten in der Wahlbenachrichtigung Ende Januar 2020. **Wahlvorbereitungen in den Kirchengemeinden**

Zurzeit arbeiten die Wahlvorstände zusammen mit den Helferinnen und Helfern in Stimmbezirksausschüssen und Pfarrbüros mit Hochdruck an den Vorbereitungen zur Pfarrgemeinderatswahl. Die Suche nach Kandidierenden ist abgeschlossen.

In den einzelnen Stimmbezirken kandidieren folgende Personen:

Stimmbezirk Elzach:

Frau Sonja Dufner
 Frau Heidi Moser
 Frau Sabine Schmidt
 Herr Ulrich Wisser

Stimmbezirk Yach:

Frau Maria Schill

Stimmbezirk Oberprechtal:

Frau Heidi Gagalik
 Frau Isolde Limberger

Stimmbezirk Oberbiederbach:

Frau Silvia Ruf
 Frau Regina Schneider

Stimmbezirk Oberwinden:

Frau Hilda Schromm

Stimmbezirk Niederwinden:

Herr Markus Häringer

Stimmbezirk Oberspitzenbach:

Frau Maria Roser
 Frau Anne-Marie Weber

Die PGR-Wahl 2020 steht ganz im Zeichen der Gesamtperspektive Kirchenentwicklung 2030: **Kirche verändert sich.** Der neugewählte Pfarrgemeinderat wird wesentliche Entscheidungen für die zukünftige innere und äußere Gestalt der Kirchengemeinde zu fällen haben.

Stärken Sie die Bereitschaft der Kandidatinnen und Kandidaten zum ehrenamtlichen Engagement und zur Mitarbeit und geben Sie Ihre Stimme bei der Pfarrgemeinderatswahl am **21. und 22. März 2020** ab – online, per Briefwahl oder **persönlich im Wahllokal.**

Weitere Informationen zur PGR-Wahl in Ihrer Seelsorgeeinheit (Wahllokal und Öffnungszeiten) finden Sie auf Ihrer Wahlbenachrichtigung, ebenfalls den ONLINE-Code.

Evangelisches Pfarramt Elzach

Sonntag, 23. Februar

10:15 Uhr Oberprechtal gemeinsamer Gottesdienst

Mittwoch, 26. Februar

16:30 Uhr Elzach Gottesdienst BDH-Klinik Elzach

VEREINSNACHRICHTEN

Die Windener Chorsänger

Einladung zur Mitgliederversammlung 2020

Die Windener Chorsänger veranstalten am **Samstag, 7. März 2020** um 20:00 Uhr im Vereinslokal Gasthaus „Sonne“ in Oberwinden ihre Mitgliederversammlung 2020.

Tagesordnung

1. Begrüßung durch den Vorsitzenden
2. Totenehrung
3. Bericht des Schriftführers
4. Bericht des Vereinskassierers
5. Bericht des Chorleiters
6. Entlastung des Vorstandes
7. Neuwahlen
8. Grußworte
9. Wünsche und Anträge

Jedem Mitglied der Windener Chorsänger steht das Recht zu, Anträge zur Mitgliederversammlung einzubringen. Die Anträge sind drei Tage vor der Versammlung schriftlich mit Begründung einzureichen.

Alle aktiven und passiven Mitglieder, insbesondere die Ehrenmitglieder sind zu dieser Jahresversammlung herzlich eingeladen.

Mit freundlichen Sängergrüßen

Josef Burger, 1. Vorstand

Jagdgenossenschaft Niederwinden

Einladung zur Jagdversammlung

Die Jagdgenossenschaft Niederwinden hält am **Sonntag, 8. März 2020** um **11:00 Uhr** im Café Elzblick in Niederwinden ihre Jagdversammlung ab.

Alle Mitglieder (Jagdgenossen) der Jagdgenossenschaft Niederwinden sind hierzu recht herzlich eingeladen.

Tagesordnung:

1. Begrüßung durch den Jagdvorstand
 2. Geschäfts- und Kassenbericht
 3. Bericht der Kassenprüfer
 4. Bericht zum Pachtjahr 2019/2020
 - a. Jagdvorstand
 - b. Jagdpächter
 5. Entlastung des Jagdvorstandes und der Kassenverwaltung
 6. Verschiedenes, Wünsche und Anträge
- Nach der Versammlung stiften die Jagdpächter ein Rehesen.

NZ D'r Oberwindemer Spitzbue e.V.



Fasnet-Sundig Umzug

Hallo liebe Windemer Fasnachtler, Gruppen, Vereine, Gemeinschaften, es wird Fasnet und wie wärs, sich mit einer Gruppe am Umzug am Sundignachmittag zu beteiligen?

IMPRESSUM



Herausgeber: Gemeindeverwaltung Winden im Elztal
 Bahnhofstraße 1, 79297 Winden im Elztal

Druck und Verlag:

NUSSBAUM MEDIEN Rottweil GmbH & Co. KG, Durschstraße
 70, 78628 Rottweil, Telefon 0741 5340-0, Fax 07033 3204928,
 www.nussbaum-medien.de

**Verantwortlich für den amtlichen Teil, alle sonstigen
 Verlautbarungen und Mitteilungen:**

Bürgermeister Klaus Hämmerle oder sein Vertreter im Amt
 Für „Was sonst noch interessiert“ und den Anzeigenteil:
 Klaus Nussbaum

Es gilt die jeweils aktuelle Anzeigen-Preisliste.

Alle sind eingeladen dabei zu sein, mit irgend einem Motto, es gibt sicherlich viele tolle Motive und Gründe mit Witz und Pfiff etwas zu glossieren und alle Gruppen werden prämiert.

Wir Spitzbuebe freuen uns über jeden Teilnehmer.
Narri - Narro und Ritscham - Bo

Parkverbot am Fasnet-Samstag

Liebe Bewohner der Spitzenbacherstraße und Hohrüttstraße. Wie im vergangenen Jahr wird die Aufstellung für den Fackelumzug am Fasnet-Samstag in der Hohrüttstraße sein. Der Umzug läuft dann über die Spitzenbacherstraße und wird in der "Hörnlekurve" wieder auf den ursprünglichen Umzugsweg zurückkommen. Wir bitten Sie deshalb, Ihre Fahrzeuge nicht auf der Straße zu parken. Vielen Dank für Ihr Verständnis!

Liebe Spitzbuebe, liebe Närrinnen und Narren,

morgen geht's los, die fünfte und schönste Jahreszeit, die Fasnet beginnt in unserem Dorf. Wir wollen Euch allen noch einmal unser ganzes Fasnetprogramm ans Herz legen: Unsere Fasnet beginnt am **Schmutzige Dunschdig** mit dem Aufstellen des Narrenbaumes am Fürst-Erich-Platz. Beginn ist um **ca. 10:30 Uhr** mit einem kleinen Hemdglunkerumzug mit dem Kindergarten vom Narrenschopf zum Spitzbuebe-Brunne.

Die Mitarbeiterinnen der Sparkasse werden dazu für jeden ein Gläschen Sekt ausschenken.

Der Zunftabend am **Fasnet-Fridig um 20:00 Uhr** in der spitzbübisch, dekorierten Festhalle ist der erste große Höhepunkt in unserer Fasnet. Tradition, Tänze, Witz, Gesang, Sketche und viel Scharfzüngiges wird geboten. Es erwartet Euch ein ca. 4-stündiges Programm. Vor, während und nach dem Programm sorgen die Musikkapelle Oberwinden und die Kultmusiker Peter & Matthias für die richtige Stimmung. Karten gibt es nur an der Abendkasse, Einlass in die Halle ab 18:30 Uhr.

30 Narrenzünfte, 9 Musikgruppen und 5 Großwagen sind bei der offiziellen Fasnetöffnung am **Samstagabend** dabei. Wie immer beginnt der Umzug um **20:00 Uhr**.

Das **51. Fürst-Erich-Feuerwerk** wird direkt nach dem Umzug "ufs Kappe-Matte" mitten im Dorf wieder abgeschossen. Anschließend steppt der Bär die ganze Nacht. Von der Halle bis zur Sonne und zurück erstreckt sich die Party-Meile. Stroßefasnet im ganzen Dorf!

Klein, aber fein soll unser Umzug am **Sundignachmittag** ab **15:00 Uhr** wieder werden. Herzlich eingeladen sind Gruppen, Familien, Einzelpersonen aus der ganzen Gemeinde hier mitzumachen. Es werden alle Teilnehmer prämiert und erhalten auch einen Verzeher-Gutschein für die Sonne, den Rebstock, den Adler oder für die Bewirtungshütte der Musikkapelle. Der 1. Preis beträgt 75 €, 2. Preis = 60 €, 3. Platz = 40 €. Alle weiteren Plätze 25 €. Im Zunftlokal Sonne sorgen Peter & Matthias nach dem Umzug für Stimmung und gute Laune.

Was gibt es am **Mendig-Morgen** besseres als ein Teller heiße Nudelsuppe mit kräftig Fleischeinlage?

Deshalb geht's ab **10:30 Uhr** ins Zunftlokal zum Subbe-Esse. Nach der Stärkung, der nächste Umzug um **14:00 Uhr**: der Kinderumzug vom Kindergarten zur Festhalle. Ein kleines Unterhaltungsprogramm von Kindern für Kinder und Erwachsene und anschließend Zeit zum herumtoben und gemeinsam feiern.

Das Käs-Esse im Rebstock am **Zischdig-Mittag** hat sich in unser Fasnet-Programm prima eingefügt und zum anschließenden Seniorennachmittag laden wir ab **14:30 Uhr** gerne alle älteren Närrinnen und Narren herzlich ein. Am Abend werden wir dann den Spitzbue und die Fasnet unter Tränen verbrennen. Der Umzug beginnt um **20:00 Uhr** in der Spitzenbacherstraße und führt zum Spitzbuebe-Brunne. Zu den Tönen des Spitzbuebe-Marsches erfolgt das Larve-Rabziehe und es ist vorbei. Wer noch weiter feiern will, in der Sonne spielt nochmals die wahrscheinlich geilste Band der Welt, Peter & Matthias.

Wir freuen uns auf Euch!



Dr. Oberwindemer... **Spitzbue!**

Fasnet-Programm 2020

Schmutziger Dunschdig

10.45 Uhr Narrenbaum stellen mit den Kindergarten-Kindern am Fürst-Erich-Platz

Fasnet-Fridig

20.00 Uhr Zunftabend in der Festhalle

Fasnet-Somschdig

20.00 Uhr Großer Fackelumzug

51. Fürst-Erich-Feuerwerk

Stroßefasnet bis gege Morge!

Fasnet-Sundig

15.00 Uhr Umzug mit Spitzbuebe, Musik + närrischen Gruppen anschließend Fasnet in de Sonne. „Narrismoche für Leib un Seele“

Fasnet-Mendig

ab 10.30 Uhr gibt's Nudelsuppe in de Sonne.

14.00 Uhr Kinderumzug

Fasnet-Zischdig

15.00 Uhr Seniore-Fasnet im Rebstock
 20.00 Uhr Verbrennung, Ausklang in de Sonne

NZ Niederwindemer Schindlejokel e.V.



Narri - Narro !

Morgen beginnt die Fasnet 2020 und wir wollen alle nochmals bitten dabei mitzuhelfen, unser Dorf in ein wunderschön geschmücktes Jokeldorf zu verwandeln. Wer's noch nicht gemacht hat bitte schnell noch die Narrenfahne und den großen Schlegel raushängen.

Der Wettergott hat versprochen, dass er uns über Fasnet schönes Wetter spendiert und wir würden uns freuen, wenn Sie alle unsere Umzüge und Veranstaltungen besuchen. Ob als Zuschauer oder im Häs - ganz egal.

Falls es über die närrischen Tage im Ort mal etwas lauter werden sollte, bitten wir vorab um Ihr Verständnis und bedanken uns bereits jetzt schon vielmals dafür.

Aus gegebenem Anlass weisen wir daraufhin, dass die Narrenzunft Niederwindemer Schindlejokel e.V. für Schäden und/oder Beeinträchtigungen am Häs, an Zubehöerteilen, Gegenständen, Bauteilen und Kleidung jeglicher Art durch Abzeichen/Orden der Zunft und/oder jeglicher durch die Zunft verteilte/verkaufte Gegenstände keinerlei Haftung und keinerlei Verantwortung übernimmt. Hier nochmals der gesamte Narrenfahrplan:

Schmutzige Dunschdig

10:00 Uhr Schülerbefreiung (Hörnlebergschule Niederwinden)
 19:30 Uhr Hemdglunkerumzug zum Narrenbrunnen
 Aufstellung 19:00 Uhr Unterdorfstraße
 Fasnetöffnung am Narrenbrunnen - Schau-rige Jokel
 Auferstehung aus Nebel und Rauch

Anschließend Krach und Püerei in den örtlichen Lokalen und der Glunki Bar im Foyer der Jokelhalle.

**Fasnet Friddig**

14:30 Uhr Kinderumzug
Aufstellung 14:00 Uhr Schulhof anschließend Kinderfasnet in der Jokelhalle mit Spiel, Spass und Tanz für de Jokelsome.

Fasnet Somschdig

14:30 Uhr Großer Dorfumzug mit Maskenprämierung
Aufstellung 14:00 Uhr Unterdorfstraße anschließend Prämierung in der Jokelhalle, Narrentreiben in allen Lokalen

Fasnet Mendig

ab 11 Uhr Nudelsuppen Essen der AH Senioren der SF Winden im Pfarrsaal / Kaffee
15:15 Uhr Viertel-Vieri Ondacht im Schulhof - Es gilt die Regeln zur Huldigung der Narretei zu beachten. Dabei sein, verkleidet sein, maskiert sein, lustig sein.....Fasnet Pur!
19:30 Uhr Fackel und Holzschlegelumzug
Aufstellung 18:30 Uhr Schulstraße / Bleilestraße Narrentanz ums Fackelfeuer und Ausgabe der Umzugsabzeichen
- Ausgabe der Filzabzeichen 2020
Anschließend Fasnetparty in der Jokelhalle mit DJ Hannes
ca. 03 Uhr Trauermarsch von der Jokelhalle zum Narrenbrunnen (Bläre un Jommere erwünscht) und Schlüsselübergabe.

Wir freuen uns mit Euch auf eine saubere und tolle Fasnet. Euer Narrenrat mit Gselle

Schwarzwaldverein Elzach-Winden e.V.

Aschermittwochswanderung

Zur traditionellen Aschermittwochswanderung mit Fischessen am **Mittwoch, 26. Februar** wird herzlich eingeladen. Treffpunkt Rathaus Oberwinden 13:30 Uhr. Ca. 2 Std. Wanderung in der näheren Umgebung. Ab 15:30 Uhr Fischessen im Gasthaus Ochsen. Gäste sind herzlich willkommen. Führung Guido Minges, Telefon 07682 8327

AUS DEN NACHBARGEMEINDEN

Kinder-Secondhand-Markt

Das Secondhand-Team aus Prechtal und Oberprechtal veranstaltet am **Samstag, 7. März** von 14:00 bis 17:00 Uhr einen Secondhand-Markt für Kindersachen in der Steinberghalle in Prechtal.

Es werden qualitativ gut erhaltene Kleidung, Spielsachen, Hochstühle, Kinderwagen, usw. angeboten. Für das leibliche Wohl ist mit einer großen Auswahl an selbstgebackenen Kuchen und Kaffee auch gesorgt. Wir richten für Ihre Kinder eine Schmink- und Malecke ein!

Turnverein Mittleres Elztal e.V.**Einladung zur Jahreshauptversammlung**

Am **Dienstag, 17. März 2020** findet um **20.00 Uhr** im Gasthaus Löwen in Bleibach unsere diesjährige Jahreshauptversammlung statt. Dazu laden wir alle aktiven und passiven Mitglieder, die Eltern unserer Turnkinder sowie alle Freunde und Gönner sehr herzlich ein.

Unsere Tagesordnungspunkte:

1. Begrüßung
 2. Jahresbericht der Schriftführerin
 3. Jahresbericht der Kassiererin
 4. Bericht der Kassenprüferinnen/Entlastung der Kassiererin
 5. Entlastung der Vorstandschaft
 6. Verschiedenes, Wünsche, Anträge
- Änderungswünsche zur Tagesordnung sollten schriftlich bis spätestens 10. März 2020 bei der ersten Vorsitzenden, Patricia

Khuu, Bahnhofstraße 11/2, 79261 Gutach eingegangen sein. Wir freuen uns auf eine rege Beteiligung.
Ihr Turnverein Mittleres Elztal e.V.
www.tv-mittleres-elztal.de



Wassonstnochinteressiert

Aus dem Verlag

Hm, lecker Pasta!

Makkaroniauflauf mit Lauch und Käse

Ein saftiger Nudelaufwurf mit knuspriger Käsekruste lässt jedes Herz höherschlagen. Caroline Autenrieth serviert dazu einen würzigen Chinakohlsalat.

REZEPT FÜR 4 PERSONEN

Zubereitungszeit: 1 Stunde

Schwierigkeitsgrad: leicht

Menügang: Hauptgericht

Nährwert: Pro Portion: Kcal: 847; KJ: 3514; E: 28 g; F: 60 g; KH: 32 g

Koch/Köchin: Caroline Autenrieth

Einkaufsliste:**Für den Auflauf**

- 400 g Makkaroni Salz
- 1 Stange Lauch 1 EL Olivenöl
- Pfeffer 100 g Fleischwurst
- 1 Ei (Größe M) 500 g Sauerrahm
- 200 g Käse (z. B. Gouda, Greyerzer)
- 100 g Semmelbrösel (oder 1 – 2 trockene Brötchen)
- 50 g Butter

Für den Chinakohlsalat

- 1 Chinakohl 3 EL Balsamessig, hell
- 1 TL Senf, grobkörnig Salz
- Pfeffer 0,5 TL Zucker
- 4 EL Olivenöl 0,5 Bund Schnittlauch

Zubereitung:

1. Makkaroni nach Packungsanleitung in Salzwasser garen. Abgießen, kurz kalt abbrausen und abtropfen lassen.
2. Den Backofen auf 210 Grad Ober- und Unterhitze vorheizen. Eine Auflaufform einfetten.
3. Lauch putzen, (das Lauchgrün entfernen und evtl. für Gemüsebrühe verwenden) abbrausen und in feine Scheiben schneiden.
4. Olivenöl erhitzen. Lauch darin ca. 4 – 5 Minuten weich dünsten. Mit Salz und Pfeffer würzen.
5. Die Fleischwurst in kleine Würfel schneiden.
6. Ei und Sauerrahm verrühren. Mit Salz und Pfeffer kräftig würzen. Käse reiben.
7. Makkaroni, Lauch, Fleischwurst und Käse in der Auflaufform schichten. Zuerst Makkaroni, dann Lauch, Fleischwurst und Sauerrahm. Mit Makkaroni und Käse abschließen.
8. Semmelbrösel darüberstreuen. Butterflöckchen darauf verteilen. Auf der mittleren Schiene ca. 50 Minuten goldbraun backen, evtl. die ersten 20 Minuten mit Backpapier abdecken.
9. Inzwischen den Chinakohl putzen, klein schneiden, abbrausen und trockenschleudern.
10. Essig, Senf, Salz, Zucker und Öl verrühren. Schnittlauch abbrausen und in Röllchen schneiden.
11. Chinakohl, Dressing und Schnittlauch mischen und abschmecken.
12. Auflauf aus dem Ofen nehmen und mit dem Salat anrichten.

Tip: Wer trockene Brötchen zuhause hat, diese mahlen und statt gekaufter Semmelbrösel verwenden.

Quelle: Kaffee oder Tee, Mo. – Fr. 16.05 – 18.00 Uhr im SWR